

ΘΟΛΩΤΟΣ ΜΥΚΗΝΑΪΚΟΣ ΤΑΦΟΣ C

Ανασκάφθηκε το 1953 από τον αρχαιολόγο Νικόλαο Μ. Βερδελή με δαπάνη της Αρχαιολογικής Εταιρίας Αθηνών.

Η θόλος του τάφου έχει διάμετρο 5.20 μ., το ύψος του έχει διατηρηθεί μέχρι 1.50-2.50 μ.

Ο δρόμος στρέφεται προς ΒΔ, εκφεύγει ελαφρά προς τα αριστερά από τον κεντρικό άξονα της θόλου. Οι διαστάσεις του είναι σωζόμενο ύψος 1.50 μ., μήκος 2.00 μ., πλάτος 0.90 μ., κατά την είσοδο προς τη θόλο και 1.07 μ., κατά την έξοδό του, το πάχος των τοιχίων του είναι 0.68 μ. Τα τοιχία του δρόμου συγκλίνουν προς τα πάνω. Ολόκληρος ο δρόμος μέχρι το μισό του ύψους του ήταν καλυμμένος με ξηρολιθιά.

Στην είσοδο πριν τη θόλο υπάρχει λίθινο κατώφλι πλάτους 0.32μ., και πάχους 0.08 μ. Ο τάφος είναι χτισμένος με μικρές πλακοειδείς πέτρες συναρμοσμένες με λεπτό στρώμα λάσπης.

Ο τάφος είχε συληθεί κατά τα ρωμαϊκά χρόνια ίσως και νωρίτερα. Στο διατηρούμενο κατά το έτος 1953 ύψος της θόλου και προς το βόρειο σημείο της, υπήρχε τάφος ορθογώνιος με πλάκες ο οποίος έτεμνε εγκάρσια τον τοίχο της θόλου. Οι διαστάσεις του ήταν : μήκος 1.80 μ, πλάτος 0.40 - 0.48 μ, και ύψος 0.40 μ. Οι πλάκες με τις οποίες κατασκευάστηκε ο ανωτέρω τάφος πάρθηκαν από τον κατεστραμμένο μυκηναϊκό τάφο. Εντός του ανωτέρω τάφου υπήρχαν τρεις (3) νεκροί, ο ένας με το κεφάλι προς την Α., οι άλλοι δυο (2) προς τη Δ. Τα κτερίσματα του τάφου ήταν λίγα, τεμάχια σιδηρού ξίφους και δυο (2) χάλκινα ρωμαϊκά νομίσματα. Όμοιος με τον παραπάνω ρωμαϊκό τάφο και σύγχρονος με αυτόν βρέθηκε και δεύτερος στο ίδιο επίπεδο σε απόσταση 2 μ., ΝΑ της θόλου, ο μισός κατεστραμμένος.

Εντός της θόλου του μυκηναϊκού τάφου βρέθηκαν διασκορπισμένα λίγα μόνο ανθρώπινα οστά, λίθινα κωνικά κομβία (κουμπιά), τα αγγεία στις Εικόνες 2 - 3 , μόνωτος υπομυκηναϊκός αμφορίσκος και δύο (2) τριφυλλόσχημοι πρωτογεωμετρικοί οινοχόοι.

Στο βόρειο άκρο της θόλου υπήρχαν δύο (2) αβαθείς βόθροι γεμάτοι ανθρώπινα οστά αλλά χωρίς κτερίσματα. Στο νότιο άκρο και κάτω από το δάπεδο αποκαλύφθηκαν τρεις (3) κιβωτιόσχημοι αβαθείς μεσοελλαδικοί τάφοι, εκ των οποίων ο ένας (1) διατηρούσε ανέπαφο τον σκελετό του νεκρού στην συνηθισμένη για την εποχή συνεπτυγμένη θέση (εικόνα 4).

Ελάχιστα θραύσματα μινυείων αγγείων (μεσοελλαδική κεραμική), βρέθηκαν κατά την είσοδο του δρόμου προς τη θόλο και προέρχονται μάλλον από τους τελευταίους αυτούς τάφους. Ο θολωτός τάφος C χρησιμοποιήθηκε κυρίως στην ΥΕ ΙΙΙC1 περίοδο.

ΒΙΒΛΙΟΓΡΑΦΙΑ : ΠΡΑΚΤΙΚΑ ΤΗΣ ΕΝ ΑΘΗΝΑΙΣ ΑΡΧΑΙΟΛΟΓΙΚΗΣ ΕΤΑΙΡΕΙΑΣ ΤΟΥ ΕΤΟΥΣ 1953 - ΑΘΗΝΑΙ 1956 -

ΓΡΑΜΜΑΤΙΚΕΙΟ ΓΥΜΝΑΣΙΟ ΠΤΕΛΕΟΥ ΜΑΓΝΗΣΙΑΣ

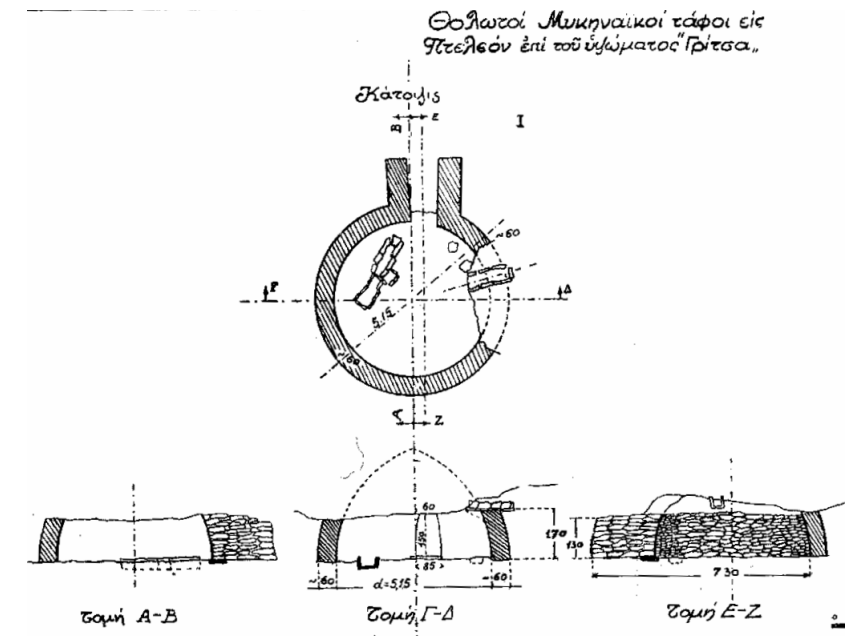

Βόλος 16.12.53

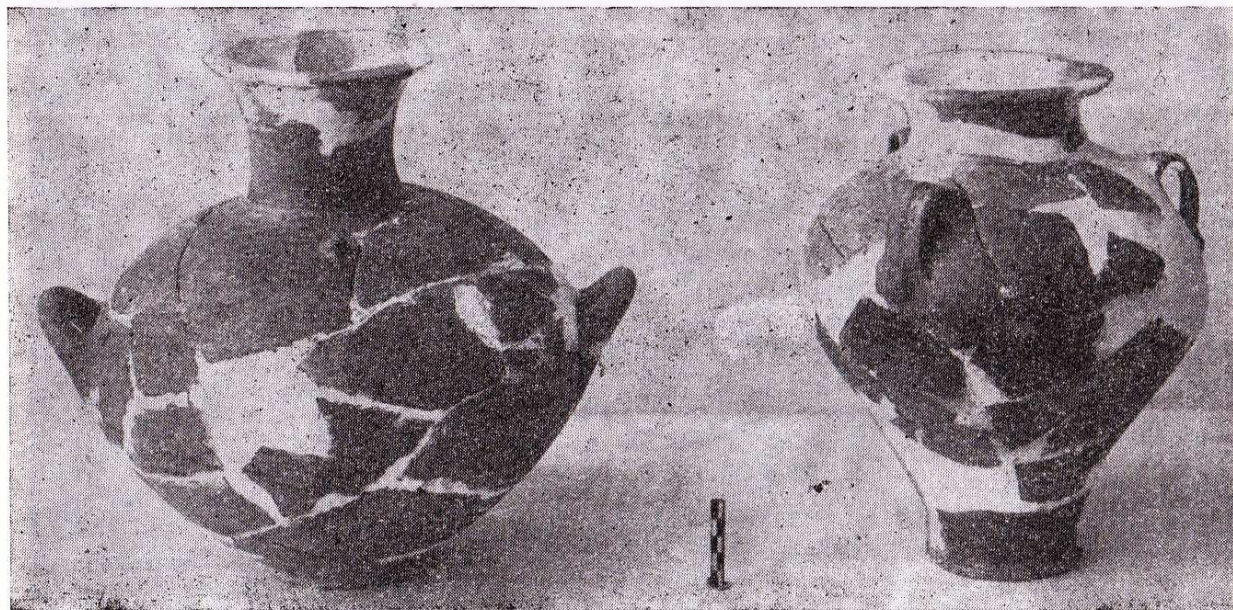

Εἰκ. 3. Ἀγγεῖα ἐκ τοῦ θολωτοῦ τάφου.



Εἰκ. 2. Ἀγγεῖον σχήματος ὑδρίας ἐκ τοῦ θολωτοῦ τάφου.



Εἰκ. 4. Ὁ εἰς τῶν μεσοελλαδικῶν τάφων μετὰ τοῦ ἐν αὐτῷ νεκροῦ.

Left beside the public road Pteleos - Saint Theodore at kilometer point 4 from high school Grammatikeio Pteleos, in (hill) 'Gritsa' Pteleos Magnesia Greece location, excavated in 1953, by archaeologist *Nicholas M. Verdelis* the expense of the Archaeological Society of Athens, vaulted (tholos) Mycenaean tomb.

The tholos tomb C, preserves its walls at a considerable height.

The road (dromos) is oriented to the north and slightly departs from the horizontal axis of the tholos.

It is 2 m long and its width varies from 1.07m to 0,90 m at the entrance of the tholos. Its side walls converge. The lintel above the entrance of the tholos is 1.30m long, 0,55m wide and 0,08 m high. The tholos has a diameter of 5,20m and height of maximum 2.50m. Two pits with bones were found on the floor of the tholos

GRAMMATIKEIO HIGH SCHOOL of PTELEOS