

μικρό τεμάχιο μυκηναϊκού αρτοσχήμου αγγείου και διαπιστώθηκε κατά αυτό τον τρόπο η ηλικία του τάφου.

Στην είσοδο προς τη θόλο βρέθηκε σε βάθος 2 μ. ανθρώπινο κρανίο και άλλα διασκορπισμένα οστά. Στα ανώτερα στρώματα του χώματος της θόλου βρέθηκαν οστά ζώων, σε βάθος όμως ενός (1) μέτρου αποκαλύφθηκαν τρία (3) ανθρώπινα κρανία και άλλα οστά σε αταξία. Λίγο βαθύτερα φάνηκαν τεμάχια σκύφων μελαμβαφά, του 5^{ου}-4^{ου} π.Χ αιώνα και ο ακέραιος σκύφος της Εικόνας 13 α, καθώς και μερικά ακόμη ανθρώπινα κρανία θρυμματισμένα και άλλα οστά ανθρώπινων σκελετών.

Στο φυσικό έδαφος της θόλου στο βόρειο άκρο υπήρχαν σκόρπια άλλα τρία (3) ανθρώπινα κρανία και πολλά οστά και τα περισσότερα από τα αγγεία που απεικονίζονται στις Εικόνες 13 - 14 - 15 - 16

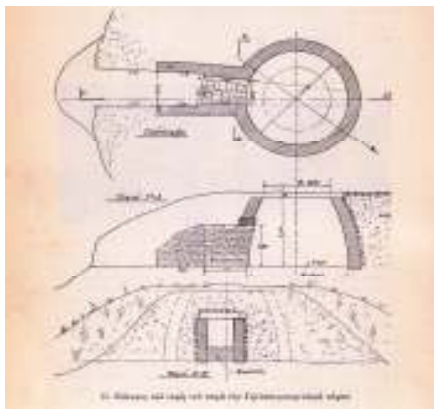

Στη νότια πλευρά δίπλα σε άλλο ανθρώπινο κρανίο και οστά βρέθηκαν λίγα ακόμη αγγεία και όλα τα κοσμήματα των Εικόνων 18 - 19 - 21 εκτός των κομβίων της

Εικόνας 20 που βρέθηκαν σε άλλες θέσεις.

Ο τελευταίος σκελετός ανήκε σε γυναίκα αφού εκτός από τα κοσμήματα βρέθηκε μαζί με αυτά και μικρή ποσότητα κίτρινης χρωστικής κόνεως (σκόνης) που χρησιμοποιούνταν προφανώς ως ψιμίθιο (καλλωπισμό του προσώπου).

Σε όλο το δάπεδο του θόλου ήταν σκορπισμένα κομμάτια αγγείων καθώς και δυο (2) αιχμές χάλκινων βελών.

Ο θολωτός τάφος Α χρησιμοποιήθηκε από την ΥΕ ΙΙΑ2 έως και την ΥΕ ΙΙΙC1 περίοδο.

ΘΟΛΩΤΟΣ ΜΥΚΗΝΑΪΚΟΣ ΤΑΦΟΣ Α

Ανασκάφθηκε το 1950 από τον αρχαιολόγο Νικόλαο Μ. Βερδελή με δαπάνη της Αρχαιολογικής Υπηρεσίας Αθηνών.

Είναι χτισμένος με μικρές πλακωτές πέτρες και έχει την είσοδο του από τα Α. Ο 'δρόμος' έχει συνολικό μήκος 4.10 μ., και μέγιστο ύψος κατά την είσοδο του τάφου 2 μ. Το πλάτος του είναι κατά την έξοδο 1.50 μ., μειώνεται λίγο προς τα μέσα μέχρι αποστάσεως 1.78 μ., και περιορίζεται έτσι σε 1.45 μ. Στο σημείο αυτό με δυο γωνίες εκατέρωθεν στενεύει σαν στόμιο και ήταν γεμάτος με ξηρολιθιά (κατά την ανασκαφή) σε ύψος 0.50 μ., (μήκος στομίου 2.32 μ, πλάτος προς το 'δρόμο' 1.22 μ., προς τη θόλο 1.00 μ.). Η βόρεια πλευρά του 'δρόμου' συγκλίνει λίγο προς τα μέσα.



Το υπέρθυρο της εισόδου αποτελούνταν από δυο (2) μεγάλες πλακωτές πέτρες, είχε καταπέσει από την θέση του και βρίσκονταν μέσα στο στόμιο του 'δρόμου'. Η θόλος αποτελεί κανονικό κύκλο, έχει διάμετρο 4.06 μ., το κέντρο της όμως παρεκκλίνει λίγο προς τα δεξιά από τον κεντρικό άξονα κατά μήκος του 'δρόμου'. Το δάπεδο της θόλου είναι 0.20 μ. χαμηλότερο του 'δρόμου'. Η κορυφή της θόλου έχει καταπέσει, το σωζόμενο ύψος της είναι 3.10 μ., και η ανώτερη σειρά πετρών βρίσκεται 0.40 μ. από την επιφάνεια της γης.

Προς την έξοδο του 'δρόμου' σε βάθος 0.90 μ. από τη επιφάνεια του εδάφους βρέθηκε στην αρχή της ανασκαφής

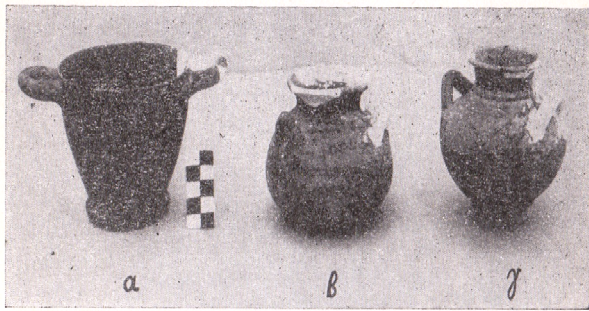

Εικ. 13. Ἀγγεία ἐκ τοῦ τάφου.



Εικ. 14. Ἀγγεία ἐκ τοῦ τάφου.



Εικ. 15. Ἀγγεία ἐκ τοῦ τάφου.

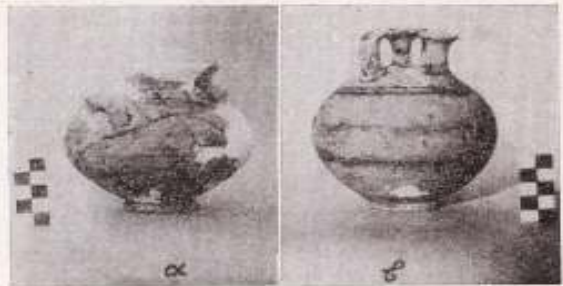

Εικ. 16. Ἀγγεία ἐκ τοῦ τάφου.

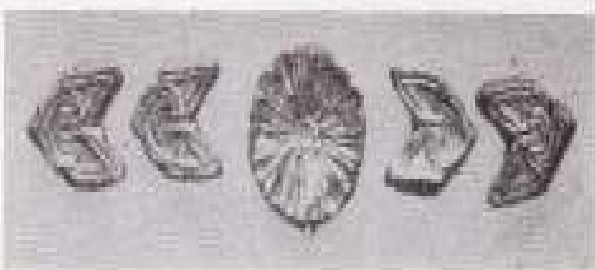

Εικ. 18. Χρυσὰ φύλλια ἐκ τοῦ τάφου.

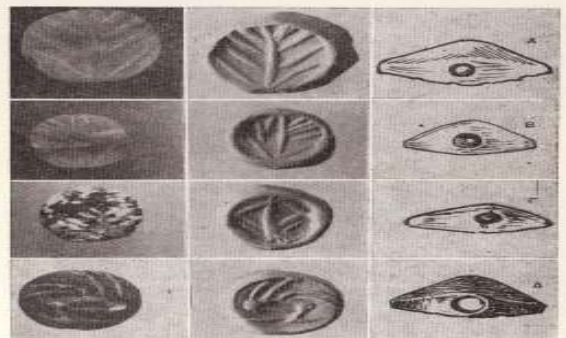

Εικ. 17. Σφραγιδόλιθοι ἐκ τοῦ τάφου.



Εικ. 19. Φυγίδες ἐκ μαρμαριῆς.



Εικ. 20. Λόβου καὶ ἡ δούλις εἰς 40 κοιλία.

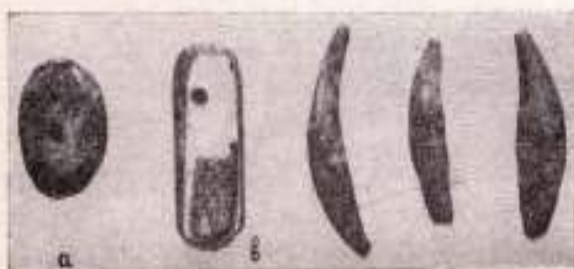

Εικ. 21. Λοιπὰ κοσμήματα ἐκ τοῦ τάφου.

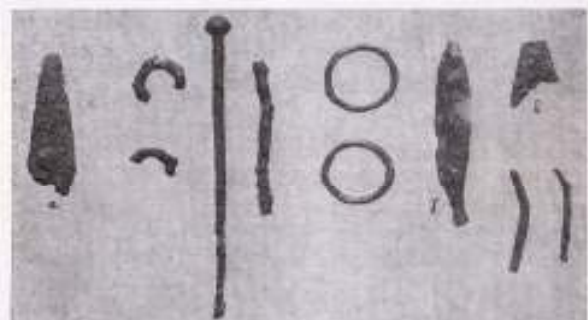

Εικ. 22. Χάλκινα ἀνεπιπέδου ἐκ τοῦ τάφου.